

**RELAZIONE DI INIZIO MANDATO
COMUNE DI FAENZA
ANNI 2020 - 2025**

(articolo 4-bis del d.lgs. del 6 settembre 2011, n. 149)

Premessa

La presente relazione viene redatta da province e comuni ai sensi dell'articolo 4-bis del decreto legislativo 6 settembre 2011, n. 149, recante: "Meccanismi sanzionatori e premiali relativi a regioni, province e comuni, a norma degli articoli 2, 17, e 26 della legge 5 maggio 2009, n. 42" per descrivere la situazione economico-finanziaria dell'ente e la misura dell'indebitamento all'inizio del mandato amministrativo.

E' sottoscritta dal Sindaco non oltre il novantesimo giorno dall'inizio del mandato. Sulla base delle risultanze della relazione medesima, il Sindaco, ove ne sussistano i presupposti, può ricorrere alle procedure di riequilibrio finanziario vigenti.

1. Popolazione al 31/12/2019

La tabella in basso riporta il dettaglio della variazione della popolazione residente al 31 dicembre di ogni anno. Vengono riportate ulteriori due righe con i dati rilevati il giorno dell'ultimo censimento della popolazione e quelli registrati in anagrafe il giorno precedente.

Anno	Data rilevamento	Popolazione residente	Variazione assoluta	Variazione percentuale	Numero Famiglie	Media componenti per famiglia
2001	31 dicembre	53.678	-	-	-	-
2002	31 dicembre	53.981	+303	+0,56%	-	-
2003	31 dicembre	54.315	+334	+0,62%	22.511	2,39
2004	31 dicembre	54.749	+434	+0,80%	22.879	2,37
2005	31 dicembre	55.143	+394	+0,72%	23.245	2,35
2006	31 dicembre	55.504	+361	+0,65%	23.632	2,33
2007	31 dicembre	56.131	+627	+1,13%	24.199	2,30
2008	31 dicembre	56.922	+791	+1,41%	24.547	2,30
2009	31 dicembre	57.664	+742	+1,30%	24.945	2,29
2010	31 dicembre	58.150	+486	+0,84%	25.355	2,27
2011 ⁽¹⁾	8 ottobre	58.519	+369	+0,63%	25.558	2,27
2011 ⁽²⁾	9 ottobre	57.748	-771	-1,32%	-	-
2011 ⁽³⁾	31 dicembre	57.719	-431	-0,74%	25.612	2,23
2012	31 dicembre	57.973	+254	+0,44%	25.837	2,22
2013	31 dicembre	58.869	+896	+1,55%	25.750	2,27
2014	31 dicembre	58.621	-248	-0,42%	25.797	2,25
2015	31 dicembre	58.541	-80	-0,14%	25.866	2,25
2016	31 dicembre	58.836	+295	+0,50%	26.054	2,23
2017	31 dicembre	58.797	-39	-0,07%	26.074	2,22
2018	31 dicembre	58.755	-42	-0,07%	26.186	2,22
2019	31 dicembre	58.953	+198	+0,34%	26.164	2,23

(¹) popolazione anagrafica al 8 ottobre 2011, giorno prima del censimento 2011.

(²) popolazione censita il 9 ottobre 2011, data di riferimento del censimento 2011.

(³) la variazione assoluta e percentuale si riferiscono al confronto con i dati del 31 dicembre 2010.

Fonte: dati Istat elaborazione tuttitalia.it

2. Organi politici 2020/2025

Consiglio Comunale

PARTITO DEMOCRATICO

Gionata Amadei, Simona Ballardini, Giulia Bassani, Nicolò Benedetti, Luciano Biolchini, Niccolò Bosi, Maria Luisa Martinez, Roberto Matatia, Virginia Silvagni

LEGA SALVINI PREMIER

Alvise Albonetti, Roberta Conti, Andrea Liverani, Giorgia Maiardi, Gabriele Padovani

FAENZA CRESCE

Riccardo Cappelli, Andrea Luccaroni

FRATELLI D'ITALIA GIORGIA MELONI

Stefano Bertozzi.

FAENZA CORAGGIOSA

Luigia Carcioffi, Ilaria Visani

MOVIMENTO 5 STELLE

Brunella Sbarzagli

INSIEME PER CAMBIARE

Paolo Cavina, Massimiliano Penazzi

PER FAENZA

Massimo Zoli

ITALIA VIVA

Alessio Grillini

Giunta Comunale

Massimo Isola – Sindaco

Deleghe: Sanità pubblica, Cultura, Ceramica, Palio e attività rionali, Partecipazione.

Andrea Fabbri - Vice Sindaco

Deleghe: centro storico, sviluppo economico e lavoro, attività produttive, artigianato, commercio, agricoltura e forese, progetti strategici, green economy, società partecipate

Davide Agresti

Deleghe: politiche sociali e contrasto alle disuguaglianze, politiche abitative, famiglia, Europa, gemellaggi, smart city, giovani

Milena Barzaglia

Deleghe: bilancio, lavori pubblici, viabilità, trasporti e mobilità sostenibile, tributi, personale, patrimonio e demanio, e-governement e servizi informativi, pari opportunità

Massimo Bosi

Deleghe: Legalità e sicurezza, Polizia municipale, Protezione civile, trasparenza, parchi e spazi verdi, diritti degli animali

Rossella Fabbri

Deleghe: turismo e marketing territoriale

Martina Laghi

Deleghe: servizi educativi, istruzione-formazione-università, sport, impiantistica sportiva

Luca Ortolani

Deleghe: urbanistica, edilizia pubblica-privata, ambiente, rigenerazione urbana, politiche energetiche

3. Unione dei Comuni e struttura organizzativa

Attualmente tutte le funzioni precedentemente svolte dai Comuni sono state conferite all'Unione, al termine di un processo di trasferimento avviato nel 2015 e culminato nel 2018, con il parallelo passaggio di tutto il personale dipendente.

Pertanto tutto il personale a servizio del Comune è dipendente dell'Unione della Romagna Faentina (URF). Di seguito è riportato l'organigramma al 01/04/2020.

UNIONE DELLA ROMAGNA FAENTINA
ORGANIGRAMMA AL 01.04.2020

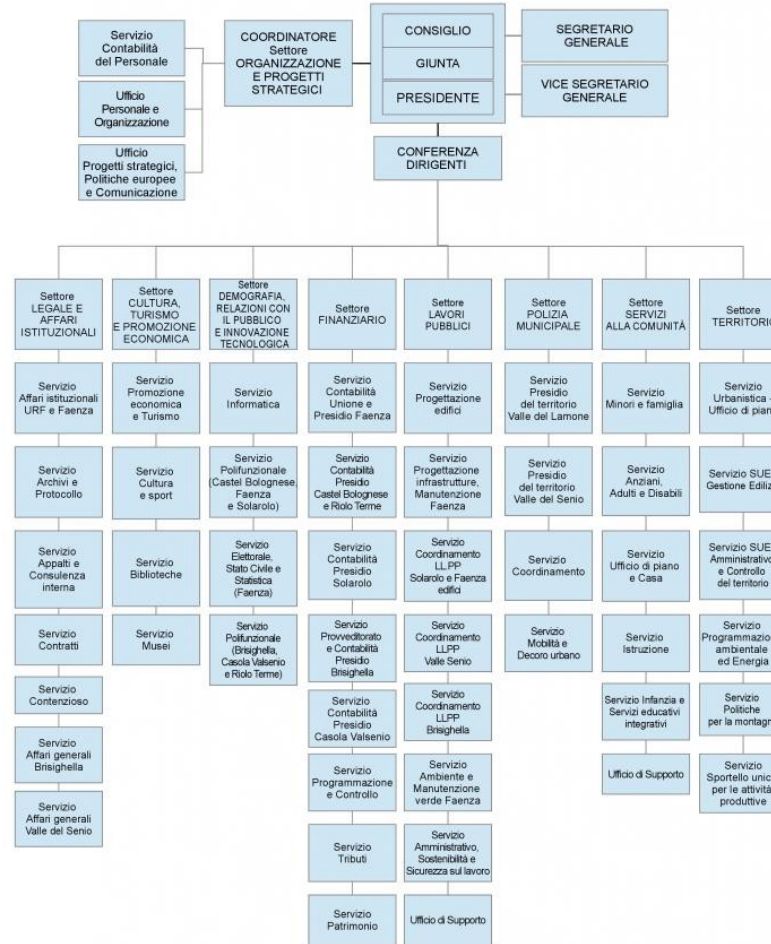

4. Linee programmatiche 2020/2025

Il documento delle linee programmatiche di cui all'art. 42 del D. Lgs. n. 267/2000 è stato approvato con atto di Consiglio n. 81 del 10/12/2020, da pubblicarsi sul sito istituzionale dell'ente.

5. Situazione finanziaria (previsioni definitive di competenza)

ENTRATE (IN EURO)	2015	2016	2017	2018	2019	Percentuale di incremento/de cremento rispetto al primo anno
ENTRATE CORRENTI	59.371.344,17	52.825.644,48	53.900.988,57	53.348.543,46	54.120.432,70	- 8,84%
TITOLO 4 ENTRATE DA ALIENAZIONI E TRASFERIMENTI DI CAPITALE	3.774.046,24	2.858.784,97	6.501.333,48	3.383.833,78	3.676.122,68	- 2,59%
TITOLO 6 ENTRATE DERIVANTI DA ACCENSIONI DI PRESTITI	0,00	0,00	685.000,00	3.615.000,00	2.241.000,00	
TOTALE	63.145.390,41	55.684.429,45	61.087.322,05	60.347.377,24	60.037.555,38	- 4,92%

SPESE (IN EURO)	2015	2016	2017	2018	2019	Percentuale di incremento/d ecremento rispetto al primo anno
TITOLO 1 SPESE CORRENTI	53.936.704,39	46.704.356,15	46.174.627,22	46.052.685,36	48.875.362,20	- 9,38%
TITOLO 2 SPESE IN CONTO CAPITALE	2.646.455,41	3.813.760,27	5.129.153,75	2.296.913,85	6.256.166,74	+ 136,40%
TITOLO 4 RIMBORSO DI PRESTITI	3.532.575,62	3.688.971,53	3.809.122,42	3.808.699,83	3.767.507,58	+ 6,65%
TOTALE	60.115.735,42	54.207.087,95	55.112.903,39	52.158.299,04	58.899.036,52	- 2,02%

PARTITE DI GIRO (IN EURO)	2015	2016	2017	2018	2019	Percentuale di incremento/decre mento rispetto al primo anno
TITOLO 9 ENTRATE DA SERVIZI PER CONTO DI TERZI	23.127.645,39	20.143.369,71	13.768.562,38	4.001.435,83	5.267.411,54	- 77,22%
TITOLO 7 SPESE PER SERVIZI PER CONTO DI TERZI	23.127.645,39	20.143.369,71	13.768.562,38	4.001.435,83	5.267.411,54	- 77,22%

Equilibri di bilancio

EQUILIBRIO DI PARTE CORRENTE					
	2015	2016	2017	2018	2019
Totale titoli (I+II+III) delle entrate	59.371.344,17	52.825.644,48	53.900.988,57	53.348.543,46	54.120.432,70
Spese titolo I	53.936.704,39	46.704.356,15	46.174.627,22	46.052.685,36	48.875.362,20
Rimborso prestiti parte del titolo IV	3.532.575,62	3.688.971,53	3.809.122,42	3.808.699,83	3.767.507,58
Saldo di parte corrente	1.902.064,16	2.432.316,80	3.917.238,93	3.487.158,27	1.477.562,92
EQUILIBRIO DI PARTE CAPITALE					
	2015	2016	2017	2018	2019
Entrate titolo IV	2.959.246,24	2.078.545,97	6.501.333,48	3.383.833,78	3.676.122,68
Entrate titolo VI	//	//	685.000,00	3.615.000,00	2.241.000,00
FPV di entrata	3.250.814,73	4.092.537,98	2.286.420,52	4.338.000,00	8.804.456,93
Totale titoli (IV+V)	6.210.060,97	6.171.083,95	9.472.754,00	11.337.669,40	14.721.579,61
Spese titolo II	5.958.754,39	6.100.180,79	9.467.989,37	11.101.370,78	14.761.782,36
Differenza di parte capitale	251.306,58	70.903,00	4.764,63	236.298,62	-40.202,75
Entrate correnti destinate ad investimenti	//	//	//	//	//

Utilizzo avanzo di amministrazione applicato alla spesa in conto capitale [eventuale]	//	//	//	//	430.000,00
SALDO DI PARTE CAPITALE	251.306,58	70.903,00	4.764,63	236.298,62	389.797,25

** Esclusa categoria I "Anticipazione di cassa"

6. Risultati della gestione: fondo di cassa e risultato di amministrazione

Descrizione	2015	2016	2017	2018	2019
Fondo cassa al 31 dicembre	3.389.853,68	2.556.656,46	6.837.245,98	10.496.713,24	7.497.504,86
Totale residui attivi finali	26.005.535,50	24.206.339,36	24.175.139,29	25.547.404,70	28.168.539,95
Totale residui passivi finali	24.002.748,83	20.276.813,46	18.858.666,97	16.105.659,48	15.427.061,04
Fondo pluriennale vincolato per spese correnti e spese in conto capitale	5.131.355,88	3.547.743,62	4.717.579,48	8.883.730,98	8.589.375,50
Risultato di amministrazione	261.284,47	2.938.438,74	7.436.138,82	11.054.727,48	11.649.608,27
Utilizzo anticipazione di cassa	SI	SI	SI	NO	NO

7. Parametri di riscontro della situazione di deficitarietà strutturale

L'ente, negli anni 2015/2020 non si è trovato in situazione di deficitarietà sulla base dei parametri obiettivi del Tuel. Gli Enti locali che presentano almeno la metà dei parametri deficitari sono strutturalmente deficitari ai sensi dell'articolo 242, comma 1 del Tuel. Sulla base dei parametri suindicati l'Ente NON è da considerarsi in condizioni strutturalmente deficitarie.

8. Coerenza con i vincoli di finanza pubblica

L'Ente nel quinquennio ha SEMPRE RISPETTATO i vincoli di finanza pubblica previsti dalla normativa di riferimento.

9. Indebitamento

Evoluzione indebitamento dell'ente nel precedente quinquennio

	2015	2016	2017	2018	2019
Residuo debito finale	44.958.517,90	41.278.316,20	38.175.982,33	37.972.335,81	36.453.292,51
Popolazione residente	58541	58836	58797	58755	58836
Rapporto tra residuo debito e popolazione residente	767,98	708,58	649,29	646,28	619,57

10. Conto del patrimonio

Il conto del patrimonio al 31/12/2019 presenta i seguenti saldi:

Attivo	Importo	Passivo	Importo
Immobilizzazioni immateriali	1.469.597,40	Patrimonio netto	204.789.118,13
Immobilizzazioni materiali	170.535.115,83		8.989.622,95
Immobilizzazioni finanziarie	70.830.560,20		
rimanenze	0,00		

crediti	24.965.050,42		
Attività finanziarie non immobilizzate	0,00	Conferimenti	0,00
Disponibilità liquide	7.531.328,78	Debiti	52.688.545,94
Ratei e risconti attivi	67.331,44	Ratei e risconti passivi	8.931.697,05
Totale	275.398.984,07	Totale	275.398.984,07

11. Conto economico

Il conto economico al 31/12/2019 presenta i seguenti saldi:

A) Proventi della Gestione	52.697.409,29	
B) Costi della Gestione		(-)54.714.701,89
Risultato della gestione (A-B)		(-)2.017.292,60
C) proventi da aziende speciali e partecipate	1.148.013,67	
Risultato della gestione operativa (A-B +/-C)		(-)869.278,93
D) proventi ed oneri finanziari	1.750,24	(-)941.214,42
E) proventi ed oneri straordinari	3.567.110,36	
RISULTATO ECONOMICO DELL'ESERCIZIO (A-B+/-C+/-D+/-E)	1.758.367,25	

12. Organismi partecipati

A seguito della revisione straordinaria delle partecipazioni comunali operata nel 2017 (ai sensi del D. Lgs. 175/2016) e delle revisioni ordinarie successive, il quadro delle partecipazioni dirette del Comune di Faenza, al 31/12/2019 è il seguente.

Prog.	Codice fiscale	Denominazione	Anno costituz.	% partecip.	Attività svolta	Controllo	In house	Quotata	Holding pura
Dir_1	02143780399	Agenzia Mobilità Romagnola - A.M.R. - s.r.l. Consortile (fino al 1 marzo 2017 AmbRA – Agenzia per la mobilità del bacino di Ravenna S.r.l.)	2017	3,83%	L'Agenzia Mobilità Romagnola A.M.R. s.r.l. consortile è la società degli enti locali della Provincia di Ravenna, avente lo scopo di: <ul style="list-style-type: none"> · progettare, organizzare e promuovere i servizi pubblici di trasporto, integrati tra loro e con la mobilità privata, con particolare riferimento alla mobilità sostenibile; · esercitare tutte le funzioni amministrative spettanti agli enti soci relativamente al servizio di trasporto pubblico locale ed alle attività a questo connesse, ivi compresa la gestione delle procedure concorsuali per l'affidamento dei servizi, la conclusione con l'impresa affidataria dei relativi contratti di servizio, il controllo dell'attuazione dei contratti di servizio, nonché ogni altra funzione assegnata dagli enti locali soci; · amministrare in via diretta o indiretta, il proprio patrimonio e i beni conferiti nonché, occorrendo, anche gli impianti e le dotazioni patrimoniali comunque funzionali al servizio di trasporto pubblico locale; · progettare, ridefinire o modificare i servizi di trasporto pubblico locale offerti in sede di gara e i servizi potenziati. 	NO	NO	NO	NO
Dir_2	01306830397	Angelo Pescarini Scuola Arti e Mestieri Soc. Cons. a r.l.	2001	15,42%	La società è costituita per la progettazione e gestione di progetti di formazione iniziale, superiore e continua destinati alla qualificazione di giovani ed adulti ed ha per oggetto la finalità formativa del lavoro in generale, pubblico e privato, nell'ambito scolastico, post-scolastico, post – universitario, aziendale, nonché l'esercizio delle connesse attività di ricerca, divulgative, editoriali, commerciali e comunque affini o connesse e l'esercizio di ogni altra attività complementare o conseguente a quelle sopra elencate. Negli ultimi anni la società si è aggiudicata anche la gestione della scuola di musica comunale "G.Sarti".	NO	NO	NO	NO
Dir_3	02622940233	Banca Popolare Etica Soc. Coop. p.a.	1995	0,0080%	La Società ha per oggetto la raccolta del risparmio e l'esercizio del credito, anche con non Soci, con l'intento di perseguire i principi della Finanza Etica (sensibilità alle conseguenze non economiche delle azioni economiche; il credito, in tutte le sue forme, è un diritto umano; l'efficienza e la sobrietà sono componenti della responsabilità etica; il profitto ottenuto dal possesso e scambio di denaro deve essere conseguenza di attività orientata al bene comune e deve essere equamente distribuito tra tutti i soggetti che concorrono alla sua realizzazione; la massima trasparenza di tutte le operazioni è un requisito fondante di qualunque attività di finanza etica; va favorita la partecipazione alle scelte dell'impresa, non solo da parte dei Soci,	NO	NO	NO	NO

Prog.	Codice fiscale	Denominazione	Anno costituz.	% partecip.	Attività svolta	Controllo	In house	Quotata	Holding pura
					ma anche dei risparmiatori; l'istituzione che accetta i principi della Finanza Etica orienta con tali criteri l'intera sua attività).				
Dir_4	01479560391	Centro Servizi Mercè S.u.r.l. in liquidazione	1999	100,00%	La Società è nata come Società di Trasformazione Urbana e ha per oggetto: la progettazione e realizzazione degli interventi di trasformazione urbana del Comparto Centro Servizi Mercè e Parco Scientifico e Tecnologico in attuazione del vigente P.R.G. e dello schema di inquadramento operativo SIO Area CNR1; l'acquisizione delle aree interessate dagli interventi, la trasformazione e commercializzazione delle medesime per la realizzazione del Parco Scientifico tecnologico del Centro Servizi Mercè e l'eventuale assegnazione ai soci; la progettazione, realizzazione e gestione di opere relative a interventi di urbanizzazione pubblici e privati.	SI (controllo solitario)	NO	NO	NO
Dir_5	02327720401	Romagna Tech s.c.p.a (già Centuria Agenzia per l'innovazione della Romagna s.c.r.l)	1994	6,710%	La Società ha per oggetto sociale la promozione dello sviluppo economico, dell'imprenditorialità, della ricerca industriale e dell'innovazione nelle sue diverse espressioni, ponendosi come punto d'incontro fra Istituzioni pubbliche, iniziativa privata ed Enti di ricerca.	NO	NO	NO	NO
Dir_6	02192330393	Faventia Sales S.p.A.	2005	46,00%	La società ha come finalità: l'acquisto, la costruzione, la ristrutturazione, la trasformazione, la cessione, la permuta, la gestione, la locazione ed il riutilizzo dell'immobile "ex Salesiani" sito in Faenza, nonché gli eventuali altri per il perseguimento delle finalità istituzionali degli enti e soggetti componenti la compagine societaria. Il perseguimento delle predette finalità è informato al principio dell'economicità, per cui l'attività sociale è impostata secondo precisi piani di azione imprenditoriale nell'ambito dei quali sono previsti servizi ed attività idonei a produrre reddito, nonché la destinazione di parti dell'immobile ad attività economiche e/o cessione; l'acquisto, la cessione, la gestione, la locazione, la permuta di beni immobili in genere, anche previa costruzione, ristrutturazione e trasformazione degli stessi, sia in conto proprio che a mezzo di terzi, nonché l'elaborazione di programmi edilizi e la loro realizzazione. Nell'ambito dell'oggetto sociale, segnatamente, con riferimento al riutilizzo del complesso immobiliare "Ex Istituto Salesiani", la società si prefigge la promozione e l'incoraggiamento di iniziative e programmi funzionali e coerenti con lo sviluppo territoriale della città di Faenza e la sua qualificazione, in particolare con riferimento allo sviluppo degli insediamenti universitari, dell'istruzione superiore, dell'alta formazione e della ricerca e, comunque, con la promozione umana giovanile nel contesto europeo. In tale contesto può essere realizzata ogni iniziativa, compresi servizi di residenza, di ristorazione e ricreativi, atti a promuovere e ad agevolare i giovani nelle loro esperienze educative, scolastiche, ricreative e formative.	NO	NO	NO	NO
Dir_7	04245520376	HERA S.p.A.	1995	0,0000067 %	Attività di servizi pubblici locali d'interesse economico: distribuzione di gas naturale, servizio idrico integrato e servizi ambientali, comprensivi di spazzamento, raccolta, trasporto e avvio al recupero e allo smaltimento dei rifiuti. Società quotata nel mercato regolamentato.	NO	NO	SI	NO
					La Società ha per oggetto l'esercizio delle seguenti attività: - costituzione di un polo aggregatore a supporto dei piani nello sviluppo dell'ICT (Informazione Comunicazione Tecnologia) regionale in termini di progettazione, ricerca, sviluppo, sperimentazione e gestione di servizi e				

Prog.	Codice fiscale	Denominazione	Anno costituz.	% partecip.	Attività svolta	Controllo	In house	Quotata	Holding pura
Dir_8	02770891204	LEPIDA S.c.p.A (già Lepida S.p.A.)	2007	0,0015%	<p>prodotti di ICT, nonché attività di realizzazione, manutenzione, attivazione ed esercizio di infrastrutture e della gestione e dello sviluppo dei servizi per l'accesso e servizi a favore di cittadini, imprese e pubblica amministrazione, con una linea di alta specializzazione nei settori della sanità, dell'assistenza sociale, dei servizi degli enti locali alla persona e dei servizi socio sanitari;</p> <p>- fornitura di servizi derivanti dalle linee di indirizzo del piano regionale per lo sviluppo telematico, delle ICT e dell'e-government di cui all'Art. 6 della legge regionale n. 11/2004 e relative attuazioni di cui all'Art. 7 della stessa legge;</p> <p>- fornitura di servizi mediante: la gestione della domanda per l'analisi dei processi; la definizione degli standard di interscambio delle informazioni; la stesura dei capitolati tecnici e delle procedure di gara per lo sviluppo/acquisto dei servizi; il program e project management; la verifica di esercibilità; il supporto al dispiegamento, l'erogazione dei servizi tramite i fornitori individuati; il monitoraggio dei livelli di servizio;</p> <p>- attività di formazione e di supporto tecnico nell'ambito dell'ICT;</p> <p>- attività di supporto alle funzioni gestionali in ambito organizzativo ed amministrativo a favore dei Soci e delle loro Società;</p> <p>- attività relative all'adozione di nuove tecnologie applicate al governo del territorio della Regione Emilia-Romagna e di riferimento dei Soci, come quelle inerenti alle cosiddette smart city e smart working;</p> <p>- attività di nodo tecnico-informativo centrale di cui all'art. 14 della legge regionale n. 11/2004;</p> <p>- attività a supporto dell'implementazione del sistema regionale di calcolo distribuito (Data center e Cloud computing) di cui alla legge regionale n. 14/2014;</p> <p>- acquisto, sviluppo, erogazione e offerta, nel rispetto e nei limiti delle normative comunitarie e nazionali in materia di appalti di lavoro, servizi e forniture, di servizi di telecomunicazione ed informatici e/o affini, i.e. a titolo esemplificativo e non esaustivo: servizi dati, Internet e di telefonia, tradizionale e su rete IP; servizi per la convergenza fisso/mobile; servizi di data center con funzioni di data storage, server farming, server consolidation, facility management, backup, disaster recovery; servizi di Help Desk tecnologico (incident e problem management); erogazione di servizi software applicativi gestionali in modalità ASP;</p> <p>- realizzazione, manutenzione, gestione ed esercizio delle reti regionali di cui all'art. 9 della legge regionale n. 11/2004 nonché delle reti locali in ambito urbano (di seguito MAN), delle sottoreti componenti le MAN e delle reti funzionali a ridurre situazioni di divario digitale (anche in attuazione di quanto disposto dalla legge regionale n. 14/2014) ovvero di fallimento di mercato, intendendosi per realizzazione, manutenzione, gestione ed esercizio, a titolo esemplificativo e non esaustivo le attività di: pianificazione delle infrastrutture fisiche di rete; progettazione; appalto per l'affidamento lavori; costruzione; collaudo delle tratte della rete in fibra ottica; di affitto dei circuiti tradizionali, infrastrutture in fibra o radio per le tratte non di proprietà; messa in esercizio; manutenzione ordinaria e straordinaria; predisposizione delle infrastrutture tecnologiche atte ad assicurare la connessione alle bande necessarie per erogare i servizi di connettività; monitoraggio delle prestazioni di rete</p> <p>fornitura di servizi di connettività sulle reti regionali di cui Art. 9 della legge</p>	SI (controllo analogo congiunto)	SI	NO	NO

Prog.	Codice fiscale	Denominazione	Anno costituz.	% partecip.	Attività svolta	Controllo	In house	Quotata	Holding pura
					regionale n. 11/2004 intendendosi per fornitura di servizi di connettività, a titolo esemplificativo e non esaustivo: la trasmissione dati su protocollo IP a velocità ed ampiezza di banda garantite; tutti i servizi strettamente inerenti la trasmissione dei dati quali, a titolo esemplificativo e non esaustivo, la fornitura e la configurazione degli apparati terminali di rete situati nei punti di accesso locale (PAL), la configurazione di reti private virtuali (VPN); svolgimento delle necessarie funzioni di interfacciamento con l'SPC (sistema pubblico di connettività), garantendo i livelli di servizio e di sicurezza previsti dalle regole tecniche dell'SPC; eventuale interconnessione con la rete GARR della ricerca; interconnessione con le reti degli operatori pubblici di telecomunicazione; offerta al pubblico del servizio gratuito di connessione ad internet tramite tecnologia WiFi per conto degli enti soci, su domanda e nell'interesse di questi ultimi, operando quale loro servizio tecnico; erogazione dei servizi di cui all'art. 15 della legge regionale n. 14/2014 in via sussidiaria e temporanea, qualora dal mercato non emergano altre soluzioni che ne consentano l'erogazione - fornitura di tratte di rete e di servizi a condizioni eque e non discriminanti ad enti pubblici locali e statali, ad aziende pubbliche, alle forze dell'ordine per la realizzazione di infrastrutture a banda larga per il collegamento delle loro sedi nel territorio della Regione Emilia-Romagna e di riferimento dei Soci.				
Dir_11	02210130395	Ravenna Holding S.p.A.	2005	5,17%	Ravenna Holding S.p.A. è lo strumento organizzativo degli enti soci mediante il quale l'ente locale partecipa nelle società, anche di servizio pubblico locale, rispondenti ai modelli previsti dalla normativa interna e comunitaria, al fine di garantire l'attuazione coordinata ed unitaria dell'azione amministrativa nonché un'organizzazione efficiente, efficace ed economica nell'ordinamento dell'ente locale, nel perseguimento degli obiettivi di interesse pubblico di cui l'ente stesso è portatore.	SI (controllo analogo congiunto)	SI	NO	SI
Dir_9	02153830399	S.F.E.R.A. S.r.l. (Il Comune detiene anche una partecipazione indiretta, pari al 2,75%, tramite il CON.AMI.)	2004	27,20%	La società ha per oggetto la gestione di farmacie e di esercizi commerciali attinenti il mondo della salute e del benessere, la vendita al minuto e la distribuzione intermedia di prodotti farmaceutici, parafarmaceutici, sanitari e simili, l'informazione ed educazione sanitaria, nonché l'aggiornamento professionale e tutti gli altri servizi, attività e prestazioni consentite dalla legge e/o dalle norme convenzionali o comunque posti a carico delle farmacie, nonché la prestazione di servizi utili complementari e di supporto all'attività commerciale. In particolare, sul territorio del Comune di Faenza, la società gestisce le farmacie comunali.	SI (controllo analogo congiunto)	SI	NO	NO
Dir_10	05483800487	Società Acquedotto Valle del Lamone S.r.l. (Il Comune detiene anche una partecipazione indiretta, pari al 5,74%, tramite il CON.AMI.)	2004	5,00%	La società ha per oggetto: la ricerca, captazione, sollevamento, trasporto, trattamento e distribuzione dell'acqua per qualsiasi uso; il trasporto, trattamento e smaltimento delle acque di rifiuto urbane ed industriali e loro eventuale riutilizzo. In particolare, la società garantisce l'approvvigionamento idrico degli abitati posti lungo la Valle del Lamone ed in parte della città di Faenza, gestendo la Condotta degli Allocchi e la Condotta Valle del Lamone.	SI (controllo indiretto a cascata analogo)	NO	NO	NO

Prog.	Codice fiscale	Denominazione	Anno costituz.	% partecip.	Attività svolta	Controllo	In house	Quotata	Holding pura
						congiunto)			
Dir_11	830680393	S.TE.P.RA Soc. Cons. a r.l. (in fallimento dal 7 giugno 2019, precedentemente in liquidazione)	1982	0,54%	La società aveva finalità di interesse pubblico, con oggetto la promozione delle attività economiche nel territorio della Provincia di Ravenna, anche acquisendo da enti e privati cittadini immobili da destinare ad insediamenti produttivi.	NO	NO	NO	NO
Dir_12	01383290390	Terre Naldi S.r.l.	1997	100,000%	La Società ha per oggetto sociale l'esercizio dell'attività agricola ed attività connesse di cui all'art. 2135 c.c. e la gestione delle strutture dell'azienda agricola comunale di Tebano, ivi compresa l'attivazione e il coordinamento di un polo scientifico e di servizi vitivinicoli e agricoli in genere, con l'obiettivo di sviluppare l'innovazione tecnologica in agricoltura ed offrire servizi ad alto contenuto innovativo nei settori della produzione, della trasformazione e della commercializzazione delle produzioni agricole in genere. A tal fine la società, prioritariamente: - gestisce, attraverso un apposito rapporto contrattuale, l'azienda agricola di proprietà del Comune di Faenza ed il polo scientifico e di servizi vitivinicoli e agricoli in genere; - favorisce nel territorio faentino l'insediamento e lo sviluppo di un distretto universitario finalizzato all'istituzione di corsi universitari attinenti alle attività aziendali, di ricerca e scientifiche svolte presso il polo di Tebano; - può svolgere tutte le attività agricole previste dall'art. 2135 del c.c. come modificato dall'art. 1 del Decreto Legislativo 18 maggio 2001 n. 228.	SI (controllo solitario)	NO	NO	NO

Per le seguenti società si da conto di seguito dell'attuazione delle misure previste nei precedenti piani di razionalizzazione

Centro Servizi Merci srl in liquidazione

Interventi Programmati: Conclusione della fase liquidatoria ed estinzione della società

Stato di attuazione:

Nel secondo quadrimestre del 2019 è stata perfezionata la risoluzione transattiva tra la Società e la controparte assicurativa relativamente ad una vertenza fideiussoria. Il buon esito della transazione ha aperto la strada alla fase di conclusione della liquidazione della società. Nel 2019 sono state avviati i contatti con Liquidatore e Notaio a tal fine.

Nella prima metà del 2020 il Comune, assieme a Liquidatore e Notaio, ha individuato i passaggi necessari alla chiusura della società, tra i quali i più salienti sono:

- il trasferimento da Centro Servizi Merci a Comune del bene immobile dell'area "scalo merci";
- il trasferimento da Centro Servizi Merci a Comune del bene immobile bacino di laminazione del canale di scolo consorziale "Fiume Vetro";
- approvazione del bilancio finale di liquidazione della società e del piano di riparto.

Con atto n. 55 del 30/07/2020 il Consiglio Comunale di Faenza ha ratificato i passaggi appena indicati e gli ulteriori complementari, approvando contestualmente l'ipotesi di bilancio finale di liquidazione e piano di riparto.

Successivamente sono stati avviati i contatti con l'Agenzia delle Entrate locale al fine di ottenere un parere di congruità sul prezzo di cessione dei beni immobili sopra indicati, parere preventivo rispetto al trasferimento dei medesimi. Il dialogo tra Comune e Agenzia delle Entrate è, nel

momento in cui scrive, ancora in corso. Ottenuto il parere sarà possibile procedere alla stipula dei trasferimenti e, a ruota, a convocare l'assemblea straordinaria di Centro Servizi Merci per lo scioglimento della società e la ripartizione dell'attivo.

Tempi stimati di attuazione:

Entro la prima metà del 2021.

=====

Ervet spa

Interventi Programmati: Cessione/alienazione quote

Stato di attuazione:

Come previsto dal Piano di Razionalizzazione Straordinaria C.C. 54 del 28/9/2017 e confermato con il Piano di Razionalizzazione Periodica del 2018 e del 2019, si è dato avvio al processo di dismissione della partecipazione attraverso l'esercizio del diritto di recesso (art. 24 comma 5 D. Lgs. n. 175/2016) per la liquidazione in denaro in base agli artt. 2437-ter e 2437-quater del Codice Civile. La società, che nel frattempo si è trasformata in ART-ER società consortile, in data 12/12/2019 ha liquidato la quota azionaria in denaro.

=====

Faventia Sales Spa

Interventi Programmati: Razionalizzazione tramite riassetto societario

Stato di attuazione:

Come previsto nel precedente piano di revisione il Comune di Faenza, unico socio pubblico di Faventia Sales, ha proposto all'assemblea dei soci, riunitasi in data 26/06/2020, la messa in liquidazione della società, date le note criticità della partecipazione comunale legate al numero di amministratori superiore al numero dei dipendenti e al fatturato inferiore al minimo di legge.

La proposta del Comune è stata seguita da un intenso dibattito assembleare durante il quale i restanti soci privati si sono espressi negativamente rispetto alla opportunità di mettere in liquidazione la società. Si è aperto comunque un dibattito sui possibili scenari futuri per la società e l'assemblea ha approvato la proposta del Presidente di avviare nel 2021 un percorso di approfondimento fra gli stessi soci circa nuovi obiettivi strategici di medio-lungo periodo per la società, verificando in particolare le condizioni, le nuove sfide e gli investimenti possibili nel perimetro del proprio statuto ed oggetto sociale.

Modalità di attuazione prevista:

Il riassetto strategico della società sopra delineato dovrà in ogni caso tutelare l'interesse pubblico del socio Comune di Faenza, assicurando il presidio di alcuni beni patrimoniali rilevanti e strategici per l'amministrazione. Il riassetto dovrà tendere poi a riportare in linea il parametro del fatturato.

Nell'immediato il Comune di Faenza intende agire per correggere l'altro parametro, chiedendo alla società di nominare un Amministratore Unico al posto del Consiglio di Amministrazione. Tale misura potrà essere accompagnata dalla costituzione di un organo consultivo, senza maggiori oneri per la società, con ruolo di supporto nei confronti dell'Amministratore Unico.

Tempi stimati

Per il riassetto strategico della società i tempi stimati per una deliberazione assembleare in merito sono collocabili nel 2022.
Per la nomina dell'Amministratore Unico i tempi stimati sono entro luglio 2021.

=====

S.TE.P.RA soc. cons r.l

Interventi Programmati: Conclusione della liquidazione ed estinzione

Stato di attuazione:

Con l'approvazione dell'Assemblea Straordinaria del 26 luglio 2013 la società era stata messa in liquidazione ed era stato nominato un amministratore liquidatore, ai sensi di quanto stabilito dal Codice civile.

Il Tribunale di Ravenna, con sentenza depositata il 7 giugno 2019, ha dichiarato il fallimento della società.

Modalità di attuazione prevista:

Nomina da parte del giudice fallimentare del curatore per la dismissione del patrimonio immobiliare finalizzata alla soddisfazione dei creditori sociali. I tempi di conclusione della procedura non sono noti al momento.

=====

Terre Naldi srl

Interventi Programmati: Liquidazione

Stato di attuazione:

A fronte del parametro critico del fatturato, sotto la soglia prevista dal TUSP, e di alcuni parametri di bilancio negativi, nel corso del 2019 l'Amministratore Unico della società ed il Comune si sono attivati per la definizione di un documento di piano di risanamento (ai sensi dell'art. 14, comma 2, del D. Lgs. 175/2016) e di riassetto strategico della società.

Il documento, approvato nel dicembre 2019, presenta il seguente indice:

1. La criticità relativa all'art. 20, comma 2, lett. d) del TUSP
2. La criticità relativa all'art. 14 del TUSP
3. Interventi di breve periodo
 - 3.1. Previsione di budget finanziario e di situazione economica
 - 3.2. Dettaglio contratti di affitto attualmente in corso
 - 3.3. Destinazione somme da Regione Emilia Romagna
 - 3.4. Dati di bilancio
 - 3.5. Indici di bilancio
4. Interventi di medio periodo

Tra gli interventi di breve periodo l'azione più rilevante era la sospensione delle attività di cantina vinificazione in conto terzi. Tale sospensione è effettivamente avvenuta nel corso del 2020.

Un'altra azione fondamentale di breve periodo era il perfezionamento degli accordi con Regione Emilia Romagna per lo sblocco dei lavori per la realizzazione di una cassa di espansione fluviale insistente su terreni gestiti da Terre Naldi. A fronte di tale realizzazione era previsto un ristoro nei confronti della società per mancati redditi agrari. Anche questa azione, di notevole complessità e prodromica a qualsiasi riassetto strategico di Terre Naldi, è stata portata a termine, a luglio del 2020.

Gli interventi di medio periodo previsti nel documento confermano poi quanto indicato nei precedenti piani di revisione delle partecipazioni comunali. Si prevede infatti la dismissione della partecipazione del Comune di Faenza in Terre Naldi, con messa in liquidazione della stessa, previa cessione dei diversi rami d'azienda attraverso le migliori forme contrattuali da adottare a garanzia dell'interesse pubblico perseguito con i rami medesimi. Le attività di Terre Naldi, tuttora strategiche per il Comune di Faenza, potranno pertanto continuare attraverso un diverso assetto organizzativo per ciascuno dei tre rami di azienda, potendo mettere a sistema questa razionalizzazione con quella di altre società partecipate dal Comune, per una migliore gestione complessiva degli asset patrimoniali detenuti.

Modalità di attuazione prevista:

Messa in liquidazione della società

Tempi stimati:

Entro il 2022

Tale è la Relazione di inizio mandato 2020-2025 del Comune di Faenza, redatta ai sensi dell'art. 4-bis del D. Lgs. 149/2011. Ai fini della sua divulgazione verrà pubblicata sul sito istituzionale dell'Ente.

IL SINDACO

Massimo Isola

(sottoscritto digitalmente ai sensi dell'art. 21 D. Lgs. n. 82/2005 e s.m.i.)